le magazine
de Saint-Chamond

N°195 - Février 2023

P.8

184 caméras déjà installées dans la commune

P.11

Saint-Chamond décroche le label 100% Education Artistique et Culturelle (EAC)

P.13

Saint'Cham Games Week : À vos manettes !

SAINT-CHAMOND
saint-chamond.fr

P.14 À 17

BUDGET 2023 : AMBITION ET MAÎTRISE

CaRnaVaL 2023

RETROUVONS-NOUS

Mardi 21 Février

TOUS CHAPEAUTÉS !

Après-midi : animations dans les quartiers

17h30 : défilé Novaciéries • Hall in One

Plus d'informations
sur Saint-Chamond.fr
Renseignements
04 77 31 04 41

SAINT-CHAMOND
saint-chamond.fr

SOMMAIRE

P.9

ACTU MUNICIPALE

La végétalisation se poursuit au cimetière

P.10

ACTU MUNICIPALE

Un nouveau chapitre s'écrit pour la médiathèque Louise Labé

P.12

TEMPS FORT

Une bonne et ambitieuse année 2023 !

P.18

PROXIMITÉ

Le Saint-Chamonais Matthieu Duval, champion de France des rallyes 2022

P.19

PROXIMITÉ

Techni Sangles tisse son histoire à Saint-Chamond

LE MOT DU MAIRE

Madame, Monsieur,

En ce début d'année, permettez-moi, au nom de l'ensemble des élus de la commune, de l'ensemble des agents de la ville, de vous souhaiter, à vous et vos proches une belle et heureuse nouvelle année. Que celle-ci vous apporte santé, bonheur et réussite dans vos projets.

En ces premiers mois de l'année, c'est également l'occasion de voter le budget de notre commune. Cette année encore nous avons souhaité que celui-ci soit marqué par l'ambition et la maîtrise.

Ambition pour notre ville, afin de lui donner les moyens de son rayonnement et de son développement.

Maîtrise des finances, afin que le budget 2023, élaboré dans un contexte marqué par l'inflation et la crise, n'impacte pas le pouvoir d'achat des Couramiauds, et permette de développer des projets ambitieux pour notre ville et maintenir une offre de service de qualité pour les habitants.

NOUS MENONS DES POLITIQUES À LONG TERME, AMBITIEUSES, NOVATRICES ET DURABLES.

Vous pourrez le découvrir dans le dossier spécial de ce numéro, plus de 12 millions d'euros seront investis cette année dans de nombreux domaines, que ce soit pour préserver notre environnement, embellir notre cadre de vie, préserver notre tranquillité ou encore développer nos services quotidiens.

Aimons Saint-Chamond, engageons-nous pour elle.

Je vous souhaite une bonne lecture.

HERVÉ REYNAUD,
Maire,
1er Vice Président du Département
1er Vice Président de Saint-Étienne Métropole

le magazine de Saint-Chamond
N°195 - Février 2023

Avec Ecofolio tous les papiers se recyclent.

Accueil mairie : 04 77 31 05 05 • Service Communication : 04 77 31 05 22 • Directrice de la publication : Stéphanie Calaciura • Directeur de la rédaction : Jean-François Legat • Rédaction-photos : Nicolas Guillaume - Laurent Guilhot - Orlane Orlowski - Marion Girod - Walid Azzouz - Romain Guillaumond - Lilou Fressinet • Création graphique : Trenta - www.trenta.fr • Réalisation : Pagina communication • Impression : Imprimerie Courand & Associés • Magazine imprimé par un imprimeur certifié "imprim'vert", label garantissant la gestion des déchets dangereux dans les filières agréées 14001 protection de l'environnement. Impression sur un papier issu d'usines ISO 14001 respectant les règles de la gestion forestière responsable.

UN NOËL FÉÉRIQUE

Vous avez été nombreux, comme chaque année, à profiter des animations et de l'ambiance festive qui s'est emparée de la ville pendant tout le mois de décembre. Dans les rues animées de la commune, chez les commerçants, sur les marchés et à la patinoire, les occasions ne manquaient pas de partager de bons moments en famille ou entre amis.

TROPHÉES DU DESIGN

La première édition des "Trophées du Design : votre expérience shopping Design M for You", organisée par la ville, a révélé le nom de ses cinq lauréats lors d'une soirée organisée le 30 novembre dernier, à l'Arena, en présence de Hervé Reynaud, Maire de Saint-Chamond, et de Stéphanie Calaciura, Maire-adjointe déléguée à l'attractivité, au commerce, au tourisme, au design et à la communication. Les trophées remis aux gagnants ont tous été fabriqués par des créateurs couramiauds.

GALA DES RETRAITÉS

Plusieurs milliers de retraités de la commune se sont retrouvés, trois jours consécutivement, pour fêter la nouvelle année à la salle Aristide Briand.
Au programme des réjouissances organisées par le Comité des fêtes : de la danse, du chant, des acrobaties, le tout dans une ambiance cabaret 2.0.

35 697 HABITANTS À SAINT-CHAMOND AU 1er JANVIER 2023

Les chiffres du dernier recensement publiés par l'INSEE ont été dévoilés. La population courramiaude atteint 35 697 habitants au 1er janvier 2023, soit 444 habitants de plus qu'au 1er janvier 2022. Un chiffre qui conforte la place de la ville au deuxième rang des communes les plus peuplées dans le département de la Loire, après Saint-Étienne.

LE PARC NOVACIÉRIES RÉCOMPENSÉ

La ville de Saint-Chamond a décroché la Victoire d'Argent (catégorie Parc et Jardin) lors de la 8e édition des Victoires du Paysage 2022. La commune s'est distinguée par l'originalité et le soin apporté au travail d'embellissement effectué dans ce parc emblématique de la ville. Porté par Cap Métropole, ce projet d'écoquartier s'inscrit dans une volonté de reconquête urbaine d'un ancien site industriel de 45 hectares.

BONNE ANNÉE !

Avant de présenter ses vœux aux forces vives de la commune, Hervé Reynaud Reynaud, Maire de Saint-Chamond, accompagné de Béatrice Coffy, Maire-adjointe déléguée aux ressources humaines et Patrice Montès, Directeur Général des Services, a tenu à souhaiter une bonne année 2023 aux agents municipaux. C'est lors d'une soirée festive, organisée à l'Arena, qu'il a salué l'engagement sans faille et le professionnalisme de celles et ceux qui œuvrent au quotidien pour la ville.

Plus d'infos sur le site
saint-chamond.fr

MUSIQUE / THÉÂTRE

VENDREDI 24 FÉVRIER • 20H

BARBARA PRAVI

Barbara Pravi a touché le cœur du public avec le titre "Voilà", devenu l'hymne francophone de l'Eurovision 2021. Cette fille, autrice-compositrice un peu perchée, qui cambriole depuis quelques mois les attentions de la scène musicale, a bel et bien pris son envol.

Salle Aristide Briand
Tarifs : de 6 à 36 euros
Placement assis numéroté

Contact : Direction de l'Animation et de la Culture : 04 77 31 04 41
culture@saint-chamond.fr

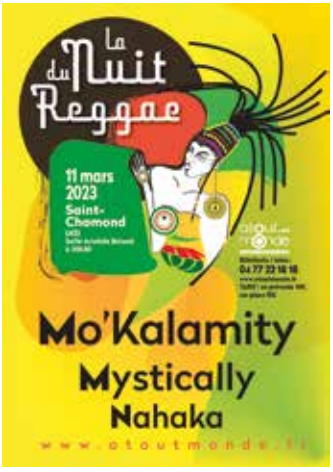

SAMEDI 11 MARS • 20H30

LA NUIT DU REGGAE

Avec trois formations musicales féminines à l'honneur : Mo'Kalamity, Mystically et Nahaka.

Salle Aristide Briand
Tarifs : 10 euros (en prévente), 15 euros (sur place)
Billetterie et informations : 04 77 22 18 18
www.atoutmonde.fr

DIMANCHE 12 MARS • 15H

QUATUOR HANSON

Ce quatuor à cordes français est un des plus passionnants de la nouvelle génération. Venus de Paris, les quatre musiciens feront résonner l'église Saint-Pierre avec un répertoire classique d'œuvre de Haydn, Mozart et Schubert.

Église Saint-Pierre, à Saint-Chamond
Placement libre assis
Tarifs : de 6 à 20 euros
Contact : Direction de l'Animation et de la Culture : 04 77 31 04 41
culture@saint-chamond.fr

SAMEDI 18 MARS • 20H30

JAZZY COOL

À la MJC de Saint-Chamond
Tarifs : 7 ou 10 euros
Contact et réservation : 04 77 31 71 15

MERCREDI 22 MARS • 15H

MOTS POUR MÔMES COMPAGNIE LA FÉE MANDOLINE

D'une manière générale, ce nouveau spectacle… enfin… ce "concerto pour marmots" mettra les points sur les "i" et la langue française à l'honneur. Le tout sur des rythmes rock et des mélodies douces et pétillantes !

Salle Roger Planchon - Tarifs : de 3 à 7 euros
Contact : Direction de l'Animation et de la Culture : 04 77 31 04 41
culture@saint-chamond.fr

ATELIERS DURABLES

Renseignements pour les cinq ateliers suivants :
ateliersdurables-rso@saint-chamond.fr
et au 04 77 31 34 53

VENDREDI 10 MARS • 18H

Anti-gaspi

FABRICATION DE PRODUITS D'ENTRETIEN

À la Maison des Projets - 56, rue de la République. Tout public. Accès libre. Réservation conseillée.

MARDI 21 MARS • 17H

COMPOST

Jardin partagé de la Croix-Berthaud
Tout public. Accès libre. Réservation conseillée.

MARDI 28 MARS • 18H30

Mobilité active

CONFÉRENCE ET ATELIERS

Animés par l'association "place aux piétons"

Salle Roger Planchon
Tout public. Accès libre. Réservation conseillée.

MARDI 28 MARS • 12H15

Numérique

IMPACTS DES USAGES NUMÉRIQUES SUR L'ENVIRONNEMENT

À l'Atelier numérique
Tout public. Accès libre
Réservation conseillée

SAMEDI 1er AVRIL • 14H

Numérique

IMPACTS DES USAGES NUMÉRIQUES SUR L'ENVIRONNEMENT

À l'Atelier numérique
Tout public. Accès libre
Réservation conseillée

CONFÉRENCE

LUNDI 20 FÉVRIER • 14H30

THE BEATLES MYTHES ET RÉALITÉS

Animée par Pierre Espourteille

MJC de Saint-Chamond
Renseignements : 04 77 31 71 15
www.mjcstchamond.fr

MARDI 28 FÉVRIER • 18H

Conférence audiovisuelle

"DOLMENS, MENHIRS ET PIERRES MYSTÉRIEUSES DANS LE MONDE, EN FRANCE, ET CHEZ NOUS"

Animée par Patrick Berlier, auteur d'ouvrages sur le Pilat

Espace Jose Cuadros (MJC)

HUMOUR

ANNE ROUMANOFF
TOUT VA PRESQUE BIEN !

SAMEDI 18 FÉVRIER 20H

Avec son regard tendre et lucide sur la société française de 2022, Anne Roumanoff réussit la prouesse d'arriver à nous faire rire de cette période compliquée.

Salle Aristide Briand.
Placement libre assis. Tarifs : entre 10 et 25 euros.
Contact et réservations : Direction de l'Animation et de la Culture
1, place de l'Hôtel Dieu, 42400 Saint-Chamond
Tél. 04 77 31 04 41 et culture@saint-chamond.fr

MARDI 21 MARS • 18H

Conférence audiovisuelle

"À LA DÉCOUVERTE DES BEAUTÉS NATURELLES DU LITTORAL FRANÇAIS"

Animée par Joël Vial, naturaliste

Espace Jose Cuadros (MJC)

LUNDI 3 AVRIL • 14H30

"GAFFONS ENSEMBLE"

ou la BD avec le personnage Gaston Lagaffe. Animée par Joëlle Montmartin-Stringat

Tarifs : 3 ou 6 euros
À la MJC de Saint-Chamond
Renseignements : 04 77 31 71 15
www.mjcstchamond.fr

SPORT

VENDREDI 17 ET SAMEDI 18 MARS

33e RALLYE NATIONAL DU PAYS DE GIER

Compte pour la Coupe de France des rallyes de 1re division (Coeff. 4) et le 13e Rallye National à Participation Étrangère Autorisée des Véhicules Historiques de Compétition.

Renseignements : www.asadelaloire.com

MARDI 7 MARS • 20H30

BASKET

Le SCBVG reçoit les Béliers de Kemper (match de Pro B)

À l'Arena de Saint-Chamond.
Renseignements : www.scbvg.com

DIVERS

DU DIMANCHE 29 JANVIER
AU DIMANCHE 19 FÉVRIER • 14H À 18H

EXPOSITION : SALON DE GROUPE

Organisée par l'association Arts et Couleurs

Les mercredis, samedis et dimanches
Salle Lamartine

VENDREDI 3 MARS • 20H15

SOIRÉE DÉBAT DE L'ÉCRAN CLUB "MAROC, AU-DELÀ DES CLICHÉS"

En première partie, un film documentaire.

Espace Jose Cuadros (MJC)

SAMEDI 4 MARS • 19H30

REPAS ET SOIRÉE DANSANTE

Animée par l'orchestre Quorum

Organisés par l'Union musicale de Saint-Chamond

Salle Aristide Briand - Tarif : 30 euros

Renseignements et réservations :
06 22 71 64 83

VENDREDI 24 MARS • 20H30

GALA DE L'ASSOCIATION L'IRIS NOIR

Salle Roger Planchon - Entrée libre
Renseignements : contact@iris-noir.fr
http://iris-noir.fr/

31 MARS - 3 AVRIL

FESTIVAL LIRE EN VILLE

Animations, ateliers et dédicaces autour des mots, des livres et de la poésie.

Entrée libre et gratuite.
Renseignements : MJC de Saint-Chamond :
04 77 31 71 15

DIMANCHE 23 AVRIL • 14H À 18H

VISITE GUIDÉE DE L'AQUARIUM DE SAINT-CHAMOND

Espace Pablo Neruda

Tarifs : 3 euros (adulte) et 1 euro (enfant)
Renseignements : 06 01 29 31 68
www.aquaramiaud.com

184 CAMÉRAS DÉJÀ INSTALLÉES DANS LA COMMUNE

La ville de Saint-Chamond poursuit le déploiement de son dispositif de vidéoprotection.

Elles sont les yeux de la police municipale aux quatre coins de la commune. 184 caméras sont actuellement installées dans les principaux bâtiments municipaux, les rues, sur les places, les carrefours et autres points stratégiques de la ville. Fixes ou en forme de dôme, elles permettent une surveillance continue de l'espace public, de jour comme de nuit. Ces caméras n'ont pas été positionnées au hasard sur le territoire. Comme le précise Christophe Riou, Directeur de la police municipale de la ville de Saint-Chamond : *"Les lieux sont choisis avec soin en fonction du retour des agents présents sur le terrain, des quartiers à équiper en priorité et suite aux échanges avec la police nationale et les partenaires comme les bailleurs sociaux."* Et Gilles Gréco, Maire-adjoint délégué à la sécurité, à la police et aux réglementations, d'ajouter : *"C'était devenu une nécessité pour garantir la sécurité des habitants. L'efficacité du dispositif n'est d'ailleurs plus à démontrer. Nous allons donc continuer à l'étoffer."*

Dissuader et identifier

Les images enregistrées par les caméras sont envoyées directement au Centre de Supervision Urbain (CSU) de la commune. Elles y sont analysées par des opérateurs et des policiers puis conservées dans des serveurs sécurisés : *"Le dispositif de vidéoprotection, lancé en 2014 avec seulement dix caméras, n'a cessé de s'étoffer et d'évoluer. Nous comptons aujourd'hui presque deux-cents caméras et disposons, depuis 2022, d'un responsable du CSU, Monsieur Alardet. Depuis l'année dernière, la ville de Saint-Chamond est également porteuse de ce projet, c'est-à-dire qu'elle gère aussi bien le volet déploiement que le volet opérationnel."* Depuis son installation, le dispositif a permis une baisse sensible de la délinquance comme en témoignent les 1835 appels reçus au centre en 2022 (+ 38 % par rapport à 2021) et les 531 procès-verbaux (infractions au stationnement et à la circulation) délivrés par l'agent en charge de la vidéoverbalisation. Dissuader, identifier et intervenir avant qu'une situation potentiellement dangereuse ne s'envenime, tel est l'intérêt du dispositif. D'ici fin 2026, 42 nouvelles caméras seront installées, à raison de dix par an, pour permettre une couverture encore plus fine de la ville.

Le CSU fête ses cinq ans

Le Centre de Supervision Urbain (CSU) de Saint-Chamond a été créé en 2018. Il est basé dans les locaux de la police municipale. Cinq opérateurs et deux policiers municipaux se relaient tous les jours pour visionner sur un mur composé de dix écrans les images captées en temps réel sur le terrain.

1835
APPELS REÇUS AU CENTRE EN 2022

42
NOUVELLES CAMÉRAS D'ICI 2026

INTERVIEW

Trois questions à Alfred Lenglet, Commissaire Divisionnaire et Chef de la CSP du Gier, en poste depuis le début du mois d'octobre 2022.

Que retenez-vous de votre dernière visite au Centre de Supervision Urbain (CSU) de Saint-Chamond ?
J'ai découvert un outil performant et un personnel investi dans son travail. Ce dispositif développé par la commune depuis plusieurs années donne de bons résultats grâce à des caméras bien réparties sur le territoire et une collaboration étroite entre les agents municipaux et nationaux de terrain.

En quoi la commune se distingue-t-elle des villes voisines ?
Je ne connaissais Saint-Chamond que par des éléments historiques. J'ai découvert une ville au passé industriel riche qui a su se relever des difficultés économiques, se moderniser et s'embellir. C'est une commune plutôt calme sur le plan des incivilités et autres délits. Ses habitants savent qu'ils peuvent compter sur nous pour veiller sur leur sécurité.

Vous êtes-vous fixé des objectifs ? Si oui, lesquels ?
Je ferai de mon mieux pour que Saint-Chamond et les sept autres communes voisines dont j'ai la responsabilité dans la Vallée du Gier bénéficient d'un service de qualité. Les premiers échanges constructifs avec Hervé Reynaud, Maire de Saint-Chamond, et Gilles Gréco, Maire-adjoint délégué à la sécurité, à la police et aux réglementations, me laissent à penser que nous avons la même vision des choses.

ENVIRONNEMENT

LA VÉGÉTALISATION SE POURSUIT AU CIMETIÈRE

Les allées et les espaces inoccupés du cimetière de Saint-Chamond ont récemment fait l'objet d'un engazonnement via un procédé dit d'hydromulching. L'opération a consisté à projeter un mélange de semences et d'éléments nutritifs adaptés aux sols pauvres à l'aide d'un engin équipé d'une lance. Ce travail permettra à terme, une fois les graines germées, de limiter la pousse des espèces indésirables et ainsi de réduire le nombre d'interventions de désherbage effectuées par les agents des espaces verts. Au-delà de son intérêt écologique, le procédé apportera une touche supplémentaire de verdure dans un lieu où le minéral occupe une place prédominante. Des interventions similaires seront effectuées dans d'autres secteurs pentus ou difficiles d'accès de la commune.

FAUNE

Un pigeonnier contraceptif en centre-ville

Un pigeonnier contraceptif pouvant accueillir une centaine de couples a été installé dans le square du Janon le 15 décembre dernier. Ce dispositif en forme de cabane, juché sur un pied en métal, est destiné à réguler la population d'oiseaux en effectuant une stérilisation douce des œufs via une intervention humaine. Son objectif est double : atteindre un équilibre naturel fixé à cinquante pigeons sur ce secteur et diminuer les nuisances liées au nombre trop important de volatils.

SENIORS

Un appartement pour éviter les chutes

Un appartement prévention a été inauguré en présence d'Hervé Reynaud, Maire de Saint-Chamond, le 15 décembre dernier, dans le quartier Fonsala. Cet appartement de 51 m² a été aménagé par les membres du Conseil Consultatif des Seniors pour permettre aux personnes âgées de constater in situ les risques potentiels auxquels ils sont exposés au quotidien. Des ateliers sont régulièrement organisés pour le visiter et ainsi adopter les bons réflexes.
Informations : Hélène Hernandez (visites) au 04 77 31 05 89 et Christine Della Torre (ateliers) au 04 77 31 50 50 / 04 77 31 05 53.

CULTURE

UN NOUVEAU CHAPITRE S'ÉCRIT POUR LA MÉDIATHÈQUE LOUISE LABÉ

Réouverte au public le mardi 13 décembre 2022, après onze mois de travaux, l'établissement propose plus de 70 000 documents à consulter sur place ou chez soi. La médiathèque intègre aussi l'antenne d'Info Jeunes.

Sarah, Inès et Léa travaillent silencieusement au premier étage en ce jour de vacances scolaires. Elles sont confortablement installées dans des fauteuils neufs. Les trois adolescentes ont très vite adopté cet espace calme et lumineux dédié aux études : *"L'ambiance est idéale pour réviser et préparer nos exposés. Nous avons tous les livres dont nous avons besoin."* Sur 2000 m², la nouvelle médiathèque fait en effet la part belle aux grands volumes, favorisés par l'abattage de cloisons, dont un espace lecture pour la jeunesse et un secteur consacré à la poésie. La plus grande partie de l'espace disponible au rez-de-chaussée est occupée par des milliers d'ouvrages classés par thématiques. Ils sont rangés dans des étagères qui ont été recyclées de l'ancienne médiathèque. L'offre est pléthorique. Elle est complétée par des présentoirs garnis de magazines et de journaux. La musique occupe également une place de choix dans le dispositif comme en témoignent les bacs remplis de CD. À l'étage, les zones de travail et de réunion jouxtent un vaste rayon consacré aux bandes dessinées et aux mangas. Tout a été pensé pour le confort des usagers. L'espace résolument ouvert, lumineux et aéré a en effet été optimisé pour permettre des déplacements faciles et une meilleure visibilité des nouveautés mises en rayon. À noter que trois automates permettent désormais d'effectuer des prêts et des retours en autonomie. Une trappe extérieure, côté parking, est enfin accessible tous les jours pour rendre des livres en dehors des horaires d'ouverture.

Renseignements : 04 77 31 07 80 et mediathequespaysdugier.org

L'Info Jeunes

L'Info Jeunes (anciennement BIJ) a pris ses quartiers dans les locaux de la médiathèque depuis sa réouverture. Ce lieu d'accompagnement et d'informations pour les 11-30 ans est animé par trois informateurs jeunesse et un service civique. Il propose des ordinateurs en accès libre, des documentations et une aide aux devoirs. Ses horaires d'ouverture sont calqués sur ceux de la médiathèque.

Infos : 04 77 31 40 10 06 08 83 94 29 et jeunesse@saint-chamond.fr

CULTURE

SAINT-CHAMOND DÉCROCHE LE LABEL 100 % ÉDUCATION ARTISTIQUE ET CULTURELLE (EAC)

La commune a décroché son premier label 100 % EAC fin novembre 2022. Ce label, lancé en 2021, récompense les collectivités qui mènent une politique ambitieuse d'éducation artistique et culturelle à destination des enfants et des adolescents résidant sur leur territoire. Il a été obtenu pour une période de cinq ans renouvelables, soit jusqu'en 2027. Concrètement, cette reconnaissance permettra au jeune public concerné d'avoir un accès facilité aux événements, d'acquérir des connaissances dans le cadre d'ateliers participatifs, de rencontrer des artistes et des professionnels de la culture lors de projets partagés avec d'autres acteurs labellisés et de pratiquer régulièrement dans les nombreux clubs et associations basés à Saint-Chamond. L'éducation artistique et culturelle repose sur une charte qui s'appuie sur trois piliers : la connaissance, la pratique artistique et la rencontre avec les œuvres et les artistes. La généralisation de l'EAC sur la commune impliquera la mobilisation des agents des services de la culture, de la jeunesse et du tissu associatif local.

Plus d'infos : www.culture.gouv.fr

ENVIRONNEMENT

UN ARROSAGE TOUJOURS PLUS VERTUEUX

La commune met un point d'honneur à soigner la centaine de points végétalisés qui maillent son territoire et à économiser la ressource en eau. Pour concilier ces deux exigences, le service des espaces verts a optimisé son dispositif d'arrosage à l'aide de smartphones connectés à deux bornes installées dans la ville depuis maintenant un an. À la clé, la possibilité pour les agents d'adapter le volume et la fréquence des arrosages en fonction des conditions climatiques et des plantes sélectionnées pour leur capacité d'adaptation et de résistance. Il a également installé un système d'arrosage intelligent, en goutte à goutte, au rond-point de la Maladière. Le gazon qui couvre la majeure partie du site est désormais irrigué via un tuyau enterré et connecté à des sondes tensiométriques qui permettent de savoir à quel moment libérer l'eau pour qu'elle soit bénéfique aux végétaux. Dans cette même dynamique écoresponsable poursuivie par la commune, des arbustes seront plantés dans les pelouses situées devant l'Hôtel Dieu au printemps prochain. Ils seront eux-aussi arrosés via un système économe en eau.

ÉTAT CIVIL

Vos papiers !

Face à la hausse constante des demandes et pour anticiper des délais de traitement à rallonge, nous vous invitons à entreprendre au plus vite les démarches de renouvellement ou de création de vos pièces d'identité (carte nationale d'identité et passeport). Pour ce faire, il vous suffit de préremplir en ligne le formulaire CERFA sur www.passeport.ants.gouv.fr ou de retirer un exemplaire papier en mairie. Dans un deuxième temps, il vous faudra prendre un rendez-vous sur www.saint-chamond.fr ou au 04 77 31 05 30 pour finaliser votre dossier avec un agent sur l'une des deux bornes biométriques installées à la mairie. Il faut compter au minimum trois mois pour obtenir son précieux sésame. À noter que des créneaux sont susceptibles de se libérer à n'importe quel moment pour prendre un rendez-vous. N'hésitez donc pas à vous rendre sur le site internet de la commune (rubrique : mes démarches).

VIE MUNICIPALE

UNE BONNE ET AMBITIEUSE ANNÉE 2023 !

Après les agents municipaux, Hervé Reynaud, Maire de Saint-Chamond, a présenté ses vœux aux forces vives de la commune réunies pour la première fois à l'Arena le vendredi 6 janvier.

Privés d'une cérémonie en présentiel ces deux dernières années à cause de la crise sanitaire, les responsables et membres d'association, les chefs d'entreprise, les commerçants couramiauds, les artisans et les acteurs sociaux culturels se sont à nouveau retrouvés dans l'enceinte sportive métropolitaine reconfigurée, pour l'occasion, en lieu festif. Ils étaient plus de huit cents à avoir répondu favorablement à l'invitation de la municipalité. Après avoir visionné le film rétrospectif d'une année 2022 riche en événements, écouté les vœux formulés par Hervé Reynaud, Maire de Saint-Chamond, et Andonella Fléchet, Maire-adjointe déléguée à la vie associative, l'assistance a profité d'une parenthèse musicale aux accents jazzy avant de déguster les spécialités concoctées par les traiteurs et restaurateurs de la ville. Un moment de convivialité et de partage qui s'est révélé propice aux retrouvailles, aux discussions et aux projections. À l'image de cette soirée réussie, l'année 2023 sera placée sous le signe de l'ambition, de l'audace et de la bienveillance.

Hervé Reynaud,
Maire de Saint-Chamond

« L'ADN saint-chamonais c'est innover, rayonner, développer, rassembler, investir, bâtir. Cet ADN, nous le faisons vivre depuis près de neuf ans maintenant. Et nous poursuivrons en 2023. Nous menons des politiques à long terme, ambitieuses, novatrices, durables, ce qui nous assure, flexibilité, adaptabilité, rendement et économies financières. Et ceci est bon pour le budget de notre ville et donc bon pour le contribuable. Pour nous, aimer Saint-Chamond c'est s'engager pour cette ville, c'est la servir. On grandit des défis que l'on doit relever. En conclusion je ferais notre cette citation de Abraham Lincoln : "Il ne faut pas attendre les occasions mais les créer. Les choses peuvent venir à ceux qui attendent mais uniquement les choses laissées par ceux qui agissent." »

Andonella Fléchet,
Maire-adjointe déléguée à la vie associative

« L'Arena reflète le dynamisme et le volontarisme des acteurs de notre commune. Vous avez, comme nous, su faire face aux difficultés liées à la crise du Covid et rebondir de la meilleure façon. En 2023, nous continuerons ensemble dans cette dynamique positive pour développer le tissu associatif et commercial de notre belle ville de Saint-Chamond. »

EN QUOI LA FORMATION ET LA SENSIBILISATION AUX BONNES PRATIQUES NUMÉRIQUES **SONT-ELLES IMPORTANTES POUR LA JEUNE GÉNÉRATION ?**

Question à Dudu Topaloglu, Conseillère municipale déléguée à la jeunesse

« Le numérique est partout. Il est donc fondamental pour la jeune génération de savoir comment bien utiliser les outils digitaux dans leur vie quotidienne. Consciente de cette évolution, la Saint'Cham Games Week a pris le virage de la formation aux nouvelles technologies sans délaisser le volet ludique véhiculé par les jeux vidéo. Elle s'est notamment ouverte à des pratiques nouvelles et innovantes comme celle des streamers. Cette année, nous avons voulu montrer aux adolescents et aux parents qui les accompagnent qu'un avenir professionnel était envisageable au sein de cet écosystème en perpétuelle évolution, que le digital ne se résumait pas à des jeux en réseaux. Nous vous attendons nombreux pour échanger et jouer avec les intervenants mobilisés. »

NUMÉRIQUE

À VOS MANETTES !

La 8e édition de la Saint'Cham Games Week se déroulera du 6 au 10 février 2023 à la salle Aristide Briand.

Les amateurs de jeux vidéo et, plus largement, de l'univers numérique peuvent se réjouir. La Saint'Cham Games Week proposera à nouveau et pendant cinq jours consécutifs de nombreuses activités gratuites organisées autour des nouvelles technologies. Chaque jour de la semaine sera associé à une thématique. Le lundi après-midi sera par exemple consacré à des tournois de jeux vidéo quand le mardi fera la part belle à des présentations sur les formations et les métiers connectés à cet écosystème. Le mercredi sera dédié au cosplay (loisir qui consiste à jouer le rôle d'un personnage de fiction en imitant son costume) et au manga, tandis que le jeudi ravira les fans de réalité virtuelle avec notamment des streamers en direct et des escapes game numériques. L'après-midi du dernier jour servira de cadre aux finales des tournois qui consacreront les plus habiles joueurs, dont ceux de Fifa 2023 et de Mario Kart, venus s'affronter sur un écran géant. Une trentaine d'agents issus de différents services se relaieront pour assurer l'accueil et le bon déroulement de l'évènement. Plus de 600 visiteurs s'étaient déplacés en 2022.

Informations et inscriptions : 04 77 31 40 10 / 06 08 83 94 29 et sur la plateforme jeparticipe.saint-chamond.fr

Horaires d'ouverture : lundi et vendredi : de 14h à 17h et du mardi au jeudi, de 10h à 12h et de 14h à 17h.

BUDGET 2023 : AMBITION ET MAÎTRISE

Il a été voté lors du Conseil Municipal du lundi 30 janvier. Elaboré dans un contexte compliqué marqué par moult incertitudes, ce budget a nécessité des compromis pour garantir à tous les couramiauds les services fondamentaux du quotidien tout en permettant l'éclosion de projets structurants destinés à embellir la commune.

Régis Cadegros, Premier adjoint délégué aux finances

« Peut-être plus encore que l'an dernier, le budget 2023 a été difficile à boucler. La guerre en Ukraine et ses répercussions économiques ainsi que la crise sanitaire ont fait exploser les dépenses incompressibles liées à la fourniture en énergie, aux assurances multirisques et aux contrats de maintenance plombés par l'inflation galopante. Malgré cette situation, nous avons voulu préserver le pouvoir d'achat des Saint-Chamonais en n'augmentant pas les taux d'imposition et en limitant à 2% l'évolution des tarifs, soit trois fois moins que l'inflation. Afin de dégager une épargne suffisante, nous avons encore diminué certaines dépenses de fonctionnement de la Mairie. Nous sommes donc fiers et heureux de pouvoir aller de l'avant et continuer à développer notre belle ville de Saint-Chamond. »

Dans la continuité des budgets précédents et malgré de nécessaires ajustements liés à la conjoncture de crise, le budget 2023 propose des projets ambitieux et le maintien d'une offre servicielle de qualité. Optimiser les services rendus à la population tout en maîtrisant les coûts de fonctionnement, telle était en effet la délicate équation à résoudre pour l'équipe municipale en place. En s'appuyant sur un budget global de plus de 48 millions d'euros pour le volet fonctionnement et plus de 19 millions d'euros pour le volet investissement, la Ville a su trouver le juste équilibre pour financer un programme d'équipements conséquent qui s'inscrit dans les grandes orientations politiques du mandat : la sécurité, les services du quotidien, le cadre de vie et l'environnement. Pour atteindre cet équilibre, la ville a fait le maximum pour préserver l'autofinancement de ses investissements. Pour ce faire, elle peut s'appuyer sur des bases financières saines confirmées dans un récent rapport de la Chambre Régionale des Comptes.

LES TAUX COMMUNAUX D'IMPOSITION N'AUGMENTENT PAS

Comme en 2022, la municipalité a veillé à ne pas impacter le pouvoir d'achat, déjà mis à rude épreuve, de ses habitants. Les taux d'imposition resteront donc stables sur la période concernée à 39,09 %. Ils permettront d'engranger 18 160 200 euros, soit la part la plus importante des recettes de fonctionnement avec les dotations et participations (14 691 610 euros), les produits des services et du domaine (3 372 650 euros) et les autres recettes qui enregistrent pour leur part une légère baisse (1 348 000 euros).

LES ASSOCIATIONS, LE CCAS ET LE SDIS TOUJOURS SOUTENUS

Les charges de gestion courante seront en progression cette année. Elles atteindront la barre des 5 757 000 euros. Des dépenses certes en hausse mais

Malgré un contexte financier contraint,

UN BUDGET EXTRÊMEMENT AMBITIEUX POUR LES SAINT-CHAMONAIS

12 MILLIONS D'EUROS
de dépenses d'équipement

Toujours sans augmentation des taux communaux d'imposition

Poursuite des efforts de maintien des dépenses de fonctionnement

Une dette maîtrisée

indispensables au mieux vivre ensemble puisqu'elles concourront à soutenir des projets et des services structurant pour le territoire. Parmi ces dépenses, les subventions aux associations resteront à un niveau équivalent à l'exercice précédent. Elles concernent aussi la mise à disposition de personnels et d'infrastructures appartenant à la commune. Ces subventions aux structures associatives s'élève à 2 263 100 euros. Le Centre Communal d'Action Sociale (CCAS) pourra lui aussi compter sur un niveau de subvention maintenu à 1 000 000 euros. Une enveloppe substantielle qui pérennisera le lien social avec les habitants et plus particulièrement les personnes âgées. Une attention dont Saint-Chamond, en tant que Ville Amie des Aînés, considère comme essentielle. Quant à la dotation au Service Départemental d'Incendie et de Secours (SDIS), elle s'élève à 1 604 200 euros, soit une hausse de 44 000 euros par rapport à 2022. Un coût assumé qui contribuera à garantir la protection quotidienne des personnes ainsi que la prévention et la lutte contre les incendies.

POURSUIVRE L'EMBELLISSEMENT DE LA COMMUNE

Dans sa volonté d'offrir un cadre de vie agréable à sa population, la ville a fait le choix de poursuivre une politique d'investissements à la fois ambitieuse, ciblée et réfléchie. Elle consacrera plus de 12,1 millions d'euros à la transformation de la commune et cela dans différents domaines interdépendants. Plus de 3,5 millions seront dédiés à financer les dépenses d'entretien, de mise aux normes et de sécurité, et de renouvellement de matériel. L'autre partie, soit plus de 8,6 millions d'euros, servira à réaliser des projets concrets comme le réaménagement de l'ancienne poste de Fonsala, avec la création d'une maison médicale, la restructuration de l'école du Chatelard, l'aménagement d'un city stade au Creux, le développement de pistes cyclables, la poursuite des travaux de relamping, sans oublier l'entretien de la voirie et le développement de Novaciéries.

2,26 m€
DE SUBVENTIONS AUX ASSOCIATIONS

MON ENVIRONNEMENT

2,3
millions d'euros

Soucieuse de l'environnement et de la biodiversité, la commune inscrit nombre de ses actions et de ses projets d'aménagement et de rénovation dans une démarche écoresponsable assumée. Pour être en accord avec ses valeurs vertueuses, elle réduit au maximum ses dépenses d'énergie, optimise l'isolation de ses bâtiments et développe des espaces verts préservés.

330 000 €
consacrés à la chaufferie bois de Saint-Julien

359 000 €
pour la performance énergétique
(relamping, isolation, changement de chaudière...)

235 000 €
pour la création d'îlots de fraîcheur et le Plan vélo

1,4 M €
pour le patrimoine
(Chapelle des Maristes, Hôtel Dieu...)

MON CADRE DE VIE

3
millions d'euros

Vous permettre de vivre dans une ville propre, assurer l'entretien de la voirie et des bâtiments municipaux, choyer son patrimoine, bichonner ses espaces verts, verdir les places et les rues, sans oublier de renouveler le matériel nécessaire aux agents pour travailler dans les meilleures conditions, la commune se donne les moyens de ses ambitions.

2 M d'€
pour l'aménagement de l'espace public
(Place Ile de France, Place Neyrand, Place Dorian...)

220 000 €
pour le commerce
(rénovation et restructuration)

155 000 €
pour la voirie

652 000 €
dédiés à l'urbanisme
(Démolitions, études diverses...)

MA SÉCURITÉ, MA TRANQUILLITÉ

350 000 €
pour la vidéoprotection

520 000 €
dédiés à l'éclairage public

34 000 €
équipements de sécurité pour la Police Municipale

904 000
euros

La Ville met un point d'honneur à garantir chaque jour la sécurité et la sérénité de ses habitants sur l'ensemble de son territoire. Dans cette perspective, elle peut s'appuyer sur trente et un policiers municipaux et un dispositif de vidéoprotection performant associé à un Centre de Supervision Urbain (CSU).

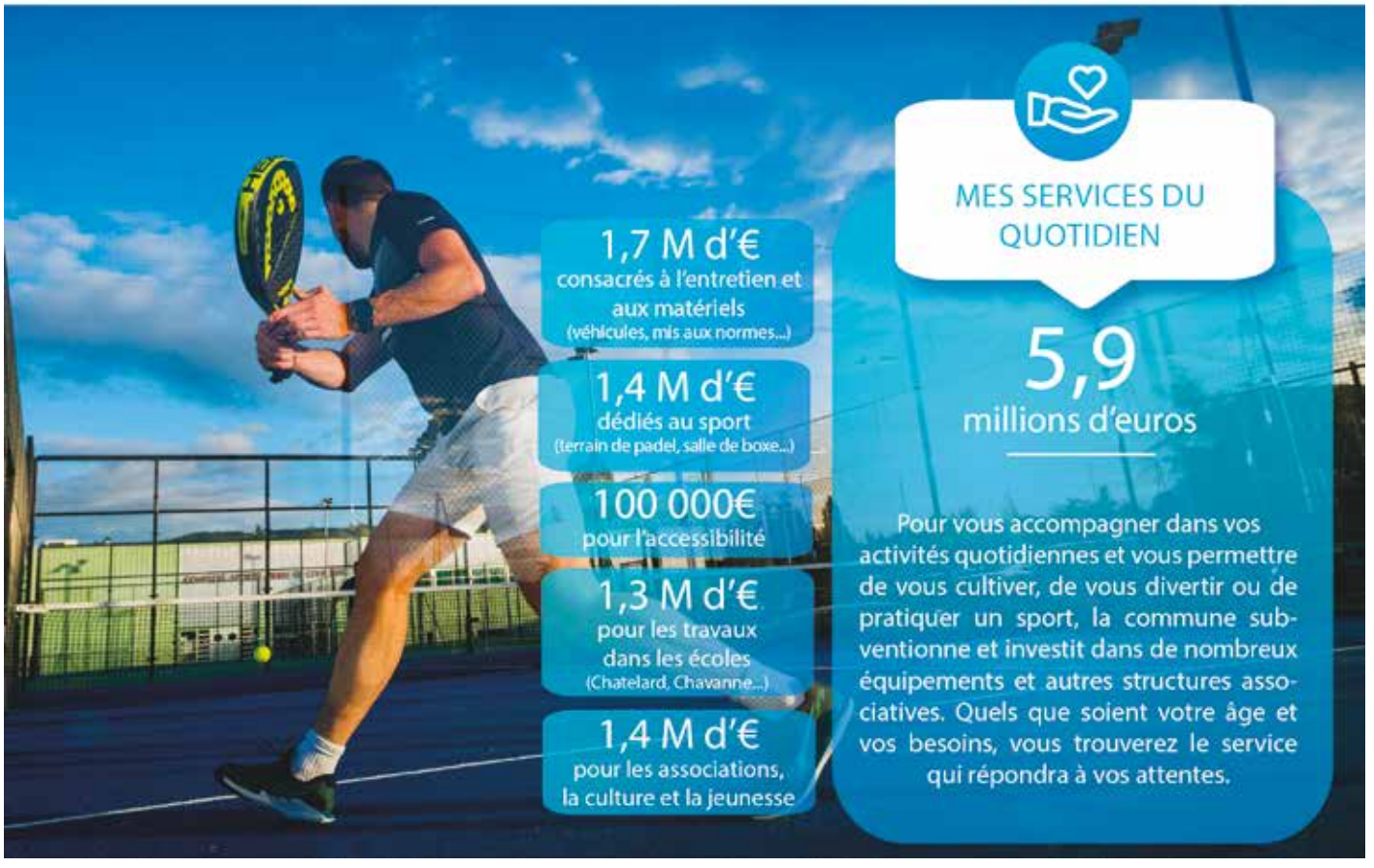

MES SERVICES DU QUOTIDIEN

1,7 M d'€
consacrés à l'entretien et aux matériels
(véhicules, mis aux normes...)

1,4 M d'€
dédiés au sport
(terrain de padel, salle de boxe...)

100 000€
pour l'accessibilité

1,3 M d'€
pour les travaux dans les écoles
(Chatelard, Chavanne...)

1,4 M d'€
pour les associations, la culture et la jeunesse

5,9
millions d'euros

Pour vous accompagner dans vos activités quotidiennes et vous permettre de vous cultiver, de vous divertir ou de pratiquer un sport, la commune subventionne et investit dans de nombreux équipements et autres structures associatives. Quels que soient votre âge et vos besoins, vous trouverez le service qui répondra à vos attentes.

COMMERCES

Le Cocon

Ce centre pluridisciplinaire a ouvert ses portes en septembre dernier. Il réunit une équipe de cinq spécialistes, tous indépendants, qui proposent chacun un accompagnement personnalisé pour prévenir et soulager les maux du quotidien. Les consultations se font sur rendez-vous.

Lucas Chappelon (ostéopathe)
06 69 41 97 79
Amélie Baudry (naturopathe)
06 98 19 37 19
Delphine Prier
(comportementaliste alimentaire)
06 17 88 13 25
Béatrice Masson (coach professionnel)
06 85 19 61 31
Alexandrine Baronnier
(conseil en image)
06 11 39 32 80
Ouvert du lundi au samedi, de 8h30 à 19h - 11, place Saint-Pierre - 42400 Saint-Chamond

Brut Butcher

Le dix-huitième restaurant de la famille Despinasse, bouchers de père en fils depuis trois générations, a ouvert ses portes le mercredi 11 janvier 2023 dans la zone commerciale de la Varizelle. Sur 350 m², il propose une restauration rapide autour de morceaux de viande d'origine française, hachés ou tranchés sur place, ainsi que des burgers accompagnés de frites fraîches ou de pommes grenailles.

Ouvert du lundi au jeudi, 11h30-14h30 / 18h30-21h30.
Ven. à dimanche, 11h30-22h.
La Varizelle - 5, rue du 17 octobre 1961- 42400 Saint-Chamond
www.brutbutcher.com

SPORT AUTO

LE SAINT-CHAMONAIS MATTHIEU DUVAL, CHAMPION DE FRANCE DES RALLYES 2022

Mattieu Duval, fidèle copilote de Cédric Robert, a décroché le titre de champion de France des rallyes asphalte 2022 (catégorie 2 roues motrices). Le binôme était engagé au volant d'une Alpine A110 du Groupe R-GT alignée par l'équipe Bonneton HDG : "On ne pouvait pas faire mieux. Nous avons été sacrés après l'épreuve cévenole, soit avant le dernier rallye de la saison, au Var, que nous avons disputé sur une autre auto. Avec Cédric, nous formons un équipage parfaitement complémentaire et performant." Résidant dans la commune depuis plus de quinze ans, l'artisan couramiaud licencié à l'ASA de la Loire repartira à l'assaut du championnat de France l'an prochain, toujours à côté du pilote stéphanois et toujours dans le baquet d'une Alpine A110.

33e Rallye National du Pays du Gier

Il se déroulera les vendredi 17 et samedi 18 mars 2023 à Saint-Chamond. L'épreuve comptera pour la Coupe de France des Rallyes de 1re division (coefficient 4) et le 13e Rallye National à Participation Étrangère Autorisée des Véhicules Historiques de Compétition. Parallèlement à la manifestation sportive, une balade "Tour Auto" sera organisée entre les deux tours du parcours.
www.asadelaloire.com

FESTIVAL LIRE EN VILLE

POUR LE PLAISIR DES MOTS

Vous aimez les mots, les livres et la poésie, la 5e édition du Festival Lire en Ville devrait combler vos attentes. Du 31 mars au 3 avril 2023, de nombreuses animations autour de jeux de société et d'ateliers de dessin manga et papercraft, d'une conférences sur la BD et autres séances de dédicaces se dérouleront à la MJC de Saint-Chamond et au Château du Jarez. Elles seront agrémentées de spectacles pour enfants proposés par la compagnie de l'Éventail et celle des Souffleurs de Lune. La journée du dimanche 2 avril sera à marquer d'une pierre blanche puisqu'elle réunira dix-sept auteurs, majoritairement locaux, et trois éditeurs dans les salles de réception du château de la commune. Outre la rencontre avec les écrivains, il sera possible d'acheter des livres sur des sujets très variés. Il y en aura pour tous les âges et tous les goûts. L'entrée est libre et gratuite.
Renseignements : MJC de Saint-Chamond : 04 77 31 71 15

VISITE

TECHNI SANGLES TISSE SON HISTOIRE À SAINT-CHAMOND

L'entreprise aujourd'hui dirigée par Dolorès Relave fait partie des entreprises incontournables de la commune.

Depuis plus de 90 ans, elle évolue au sein de l'industrie textile en développant et en produisant des matériaux innovants, notamment des sangles à largeur variable, destinés à des usages variés comme l'escalade, le parapente, la navigation, la maroquinerie, l'industrie du portail souple et le secteur militaire. Vingt-deux salariés, hautement qualifiés, travaillent actuellement dans ses locaux de 5 200 m² répartis sur deux étages au cœur du centre-ville. Lors de cet échange, Hervé Reynaud, Maire de Saint-Chamond, accompagné d'Aline Mouseghian, Maire-adjointe déléguée à la stratégie économique, n'a pas manqué de souligner *"le savoir-faire et le dynamisme de cette structure à la pointe dans son domaine."* Preuve de la qualité de ses produits, Techni Sangles a fourni une slackline de 2 240 mètres de long au funambule Nathan Paulin. Cette étroite bande confectionnée en kevlar et en hmpe, d'une largeur de 20 mm et d'une résistance de six tonnes, lui a permis de rejoindre le sommet du clocher du Mont Saint-Michel, en partant d'une grue, après 1h59 de progression au-dessus du vide. L'exploit s'est déroulé en mai 2022.

VISITE

LOUISON INDUSTRIES FILE UN BON COTON

Andy Louison a pris les rênes de cette entreprise spécialisée dans l'industrie textile et plastique en 2016. Le jeune homme de 36 ans a succédé à son père en injectant un soupçon de modernité dans le management et une pincée d'écoresponsabilité dans les processus de production désormais plus respectueux de l'environnement. Des évolutions appréciées par Hervé Reynaud, Mairie de Saint-Chamond, et Aline Mouseghian, Maire-adjointe déléguée à la stratégie économique : *"Cela fait plaisir de voir un jeune chef d'entreprise, courageux et impliqué, qui s'investit pleinement pour pérenniser son activité et des emplois sur notre territoire."* L'entreprise compte quarante salariés et se déploie sur deux sites, à Saint-Chamond, son siège, et à Saint-Just-Saint-Rambert. Elle met un point d'honneur à produire 100 % français.

RÉCOMPENSE

TARDY SOIGNE SES SALARIÉS

L'entreprise couramiaude spécialisée en plâtrerie, peinture et isolation a reçu un trophée d'argent dans la catégorie Management de la prévention dans des entreprises de moins de dix salariés. Ce prix récompense sa démarche continue d'amélioration des conditions de travail avec notamment des efforts consentis en matière de formation, d'achat de matériels et d'aménagement de ses locaux pour le confort de ses employés. Il a été décerné par un jury d'experts, fin novembre 2022, lors de la 2e édition des Victoires de Prévention BTP organisée par l'Organisme Professionnel de Prévention du Bâtiment et des Travaux Publics (OPPBTP).

MAJORITÉ MUNICIPALE

UNE ANNÉE 2023 D'AMBITIONS ET DE DÉFIS !

S'il était un symbole de ce passage de l'année 2022 à l'année 2023 pour notre ville, ce serait l'ARENA de Saint-Chamond. Car ce lieu représente tout ce que nous voulons pour notre territoire, pour notre commune, pour nos habitants.

Cet ARENA est le symbole du rayonnement de Saint-Chamond, le symbole de la place qu'a pris Saint-Chamond aujourd'hui. Le symbole du renouveau de Saint-Chamond depuis quelques années. Depuis que nous avons décidé qu'il n'y avait pas de fatalité. Que nous ne devions plus subir le poids du passé et l'image que certains avaient voulu donner à notre territoire.

Parce que la deuxième ville de la Loire se devait de rayonner par ce biais au niveau de notre département, au niveau de notre région, mais aussi au niveau national.

En 2023 nous poursuivrons cette ambition pour Saint-Chamond, car elle est attendue et nécessaire. Rénover dans notre ville les lieux de vie est important pour les habitants, afin qu'ils se sentent bien dans leur environnement. Les places Ile de France et Neyrand seront, réaménagées. La salle Roger Baudy sera rénovée. La requalification du quartier de Lavieu, permettra d'offrir un visage nouveau à ce quartier.

Les prochains mois verront la poursuite de plusieurs études déjà lancées et permettant le lancement prochain de réhabilitations d'envergure. La requalification de l'église Notre Dame en lieu culturel ouvert à tous, la rénovation de l'Hôtel Dieu avec l'accueil prochain de nouveaux services de la Mairie, la rénovation de la chapelle des Maristes située dans l'Hôtel de Ville, qui offrira là aussi de nouveaux lieux de rencontre pour les habitants.

Vous le constatez, autant de nouveaux projets, qui bientôt offriront de nouveaux services, de nouveaux lieux de vie à la population.

C'est un développement, harmonieux, maîtrisé que nous souhaitons pour Saint-Chamond. Non pas un développement à tout crin, faisant fi des attentes et des besoins, mais un développement cohérent, qui puisse permettre à chacune et chacun d'entre nous de trouver ce qu'il est en droit d'attendre de sa ville.

Développer c'est être en capacité d'offrir l'ensemble des commerces et des services attendus par nos habitants. En 2023 nous poursuivrons bien entendu notre action en faveur des commerçants et des artisans, mais également en direction des entreprises que nous continuerons d'accompagner.

Notre démarche de responsabilité sociétale nous engage fortement et notamment en intensifiant nos actions en faveur du développement durable.

Le plan vélo lancé en 2022 se concrétise déjà par la construction des premières pistes cyclables. Et c'est plus de 4 millions d'euros

qui seront consacrés à ce plan d'envergure d'ici 2026. Sans oublier la mise en œuvre, dès cet été, d'un plan d'équipement de vélos électriques en libre-service, et dont Saint-Chamond se verra richement doté.

Vous le savez, la crise de l'énergie, touche l'ensemble de notre société, y compris notre collectivité. Toutefois, Saint-Chamond se voit moins impactée que d'autres communes. Cela grâce à notre plan RSO et la politique que nous avons mise en place depuis plusieurs années maintenant : renégociation des contrats énergie, développement des éclairages LED, développement du réseau de chaleur pour une énergie moins chère et plus durable. Réseau de chaleur qui sera encore développé l'année prochaine et dont la nouvelle chaudière bois de Saint-Julien sera mise en service début 2023.

Vous le voyez, nous menons des politiques à long terme, ambitieuses, novatrices, durables, ce qui nous assure, flexibilité, adaptabilité, rendement et économies financières.

Pour nous, aimer Saint-Chamond c'est s'engager pour cette ville, c'est la servir.

Majorité municipale, Ensemble pour Saint-Chamond

OPPOSITION MUNICIPALE

SAINT-CHAMOND POUR TOUS, L'ÉCOLOGIE POPULAIRE

Nous ne reviendrons pas ici sur le débat d'orientation budgétaire qui a eu lieu lors du dernier conseil municipal de l'année… Nous n'avons pas l'espace suffisant pour proposer aux saint-chamonais notre éclairage sur l'utilisation de l'argent public géré par la municipalité. Toutefois, nous pouvons témoigner du malaise que nous éprouvons lorsque nous assistons aux inaugurations, aux manifestations publiques organisées par la ville. L'organisation, les protocoles appliqués, les discours prononcés, servent un programme de communication efficace. Nous sommes en perpétuelle campagne électorale. Nous avons pu entendre : « à St Chamond, il y a du business à faire ... depuis que nous sommes là, la ville revit » etc, etc … Buffets avec alcools forts, cérémonies des vœux sur le terrain de basket de l'Arena… Pourtant, les élections municipales ne sont que dans 3 ans. Et surtout beaucoup moins d'énergie pour informer les habitants, pour les consulter et les reconnaître dans leur expertise d'usagers.

Romain Pipier et Christiane Massardier

SAINT-CHAMOND, D'ABORD

Chers amis,

Belle et Sainte année 2023 à tous les Couramiauds !

Chers amis, vous nous avez fait part de vos difficultés à payer vos factures, à trouver du travail, un médecin, un logement ou une école correcte à vos enfants, nous vous avons aidés l'année passée et nous continuerons de vous aider les années suivantes. Si nous payons aujourd'hui 40 ans de politique énergétique désastreuse, entre anti -nucléarisme, mondialisme et éolien - n'oublions jamais que rien n'est jamais irréversible. Vos élus locaux sont là pour vous le prouver. Sollicitez-nous, usez-nous, prévenez-nous : saintchamonddabord@gmail.com, de grands projets pour notre binôme municipal sont à l'étude et viendront soulager votre quotidien. 2023 doit être l'année de la reconnexion avec des politiques de confiance, qui pensent à autre chose que boire du champagne et manger des petits fours à l'Arena. Des élus qui mouillent la chemise et prennent de vrais risques physiques, pour vous. Parce que nous sommes à votre service… et non l'inverse !

Isabelle Surply et Nathalie Robert

L'ÉCOLOGIE POUR SAINT-CHAMOND, LES VERTS

En juin 2021, le maire fait voter la réalisation d'une œuvre murale pour raconter l'histoire des habitants de Saint-Chamond. Nous avions proposé de constituer un groupe de personnes issues de courants différents pour créer un consensus sur l'histoire que le «Mur des Saint-Chamonais» raconterait et sur l'avenir qu'il pourrait éclairer. Aucune réponse. Aucune concertation. Quelques mois plus tard, le projet finalisé est présenté par le seul élu qui l'a élaboré. Cette fresque ne retracera pas l'histoire de la commune, certaines personnalités marquantes n'y trouveront pas place, la majorité municipale confondant fresque de la vertu et représentation de personnages historiques. Convictions politiques et choix scientifique sont deux choses… différentes. Cette décision d'évincer certaines figures emblématiques du mur des saint-chamonais révèle la conception de la démocratie de la majorité municipale : un seul élu décide pour tous ses concitoyens… et écrit une certaine histoire de leur commune !

Patricia Simonin Chaillot et Jean Minnaert, élus écologistes

Nuits
de la lecture

LES MOTS

jusqu'au
3 avril
2023

Printemps
des Poètes

en

SCÈNE

Lectures
& Spectacles

100%
EAC

Ville en Poésie

+ d'infos sur saint-chamond.fr
ou au 04 77 31 07 80

SAINT-CHAMOND

Conception : Manoell Verdier

CONVENTION D'OBJECTIFS AVEC L'ASSOCIATION **SAINT-CHAMOND BASKET VALLÉE DU GIER**

Le décret n°2001-495 du 6 juin 2001 impose la rédaction d'une convention d'objectifs entre une collectivité et une association quand le montant de la subvention proposée est supérieur à 23 000 € (mise à disposition de personnel inclus).
La convention liant la ville de Saint-Chamond à l'association Saint-Chamond Basket Vallée du Gier (SCBVG) est arrivée à son terme le 30 septembre 2022. Il est donc proposé de procéder à son renouvellement, mais également d'en rédiger une nouvelle qui fera l'objet d'une autre délibération afin de prendre en compte les changements de statuts qui ont eu lieu avec la création de deux entités : d'une part, l'association Saint-Chamond Basket Vallée du Gier et d'autre part, la SAS SCBVG.
Le montant de la subvention proposée pour soutenir l'association Saint-Chamond Basket Vallée du Gier dans la réalisation de ses objectifs est de 60 000 €. Ce montant pourra être modifié en 2023 en fonction de la réalisation des objectifs fixés et plus particulièrement selon les résultats sportifs de l'équipe fanion du club.
Le Conseil Municipal, après en avoir discuté et délibéré, décide :

- d'approuver le renouvellement de la convention d'objectifs avec l'association Saint-Chamond Basket Vallée du Gier, jusqu'au 30 septembre 2023.
- d'autoriser Monsieur le Maire, ou son représentant, à signer la convention correspondante et tout document s'y rapportant,
- d'autoriser le versement de la subvention à l'attributaire selon les modalités prévues dans la convention.
- d'imputer la dépense correspondante au budget de l'exercice 2023, sous réserve du vote du budget primitif 2023.

Résultats du vote :
UNANIMITÉ : 35
ABSTENTIONS : 4 (Saint-Chamond pour tous, l'écologie populaire (2) et L'écologie pour Saint-Chamond, les Verts (2)).

ORGANISATION DU CARNAVAL 2023 CONVENTION DE PARTENARIAT AVEC LES STRUCTURES ASSOCIÉES

Dans le cadre des festivités de carnaval, la Commune de Saint-Chamond et les structures socio-culturelles de la Commune s'associent afin de proposer un programme d'animations dans la Commune et les quartiers.
Cette manifestation contribue à l'animation de la Commune et crée du lien entre les habitants, impliquant l'ensemble des acteurs des quartiers (commerçants, associations, familles…).
La thématique retenue pour l'édition 2023 sera « couleurs et retrouvailles ».
Le carnaval se déclinera ainsi en deux temps :
Premiers temps : la préparation Une compagnie stéphanoise « La Baroufada » a été missionnée pour intervenir dans les structures dès décembre 2022 afin de préparer le défilé avec les enfants et les adultes.
Deuxième temps : la journée du Carnaval dans les quartiers et le défilé en centre-ville – Mardi 21 février 2023. Un programme d'animation musicale et festive sera présenté dans chacun des quartiers pour se terminer par un défilé en centre-ville de toutes les structures accompagnées de différents spectacles.
Afin de formaliser ce partenariat, une convention est proposée avec l'ensemble des structures partenaires :
- le centre social et culturel de Saint-Julien, - le centre social et culturel de Lavieu Centre-Ville, - le centre social d'Izieux Le Creux, - la maison de quartier de la Croix-Berthaud, - l'établissement ALSH ALFA 3A – Pablo Néruda.
Le Conseil Municipal, après en avoir discuté et délibéré, décide :

- d'approuver la conclusion de la convention de partenariat relative à l'organisation des festivités de Carnaval 2023, telle que présentée ci-dessus.
- d'autoriser Monsieur le Maire, ou son représentant, à la signer ainsi que tout document s'y rapportant.

Résultat du vote :
UNANIMITÉ : 39

PLAN QUALITÉ DE L'AIR - APPEL À MANIFESTATION D'INTÉRÊT POUR DES USAGES INNOVANTS DU VÉLO - CONVENTION DE PARTENARIAT AVEC SAINT-ÉTIENNE MÉTROPOLE

Par délibération n°DL20220075 du 16 mai 2022, la commune de Saint-Chamond a validé son plan vélo communal, comprenant un schéma directeur des itinéraires cyclables et un plan d'actions à déployer pour développer la pratique du vélo dans les déplacements quotidiens.
Parmi ces actions, deux sont en cours de développement : développement de la pratique du vélo dans les déplacements professionnels au sein de la collectivité et le déploiement du dispositif « Savoir rouler à vélo » dans les écoles.
Pour permettre leur mise en œuvre, la commune de Saint-Chamond souhaite renforcer sa flotte de vélos à destination des agents ainsi que sa flotte de vélos enfants.
Pour financer ces équipements budgétés à 23 461,08 € HT, la ville a répondu à un appel à manifestation d'intérêts sur les usages innovants du vélo, porté par Saint-Etienne Métropole.
Suite à la validation du projet par le jury, une aide de 11 730,54 € a été attribuée par Saint-Etienne Métropole à la commune de Saint-Chamond.
Le Conseil Municipal, après en avoir discuté et délibéré, décide :

- d'approuver la convention de partenariat entre Saint-Etienne Métropole et la commune de Saint-Chamond.
- d'autoriser Monsieur le Maire, ou son représentant, à signer ladite convention et tout document y afférent.

Résultat du vote :
UNANIMITÉ : 39

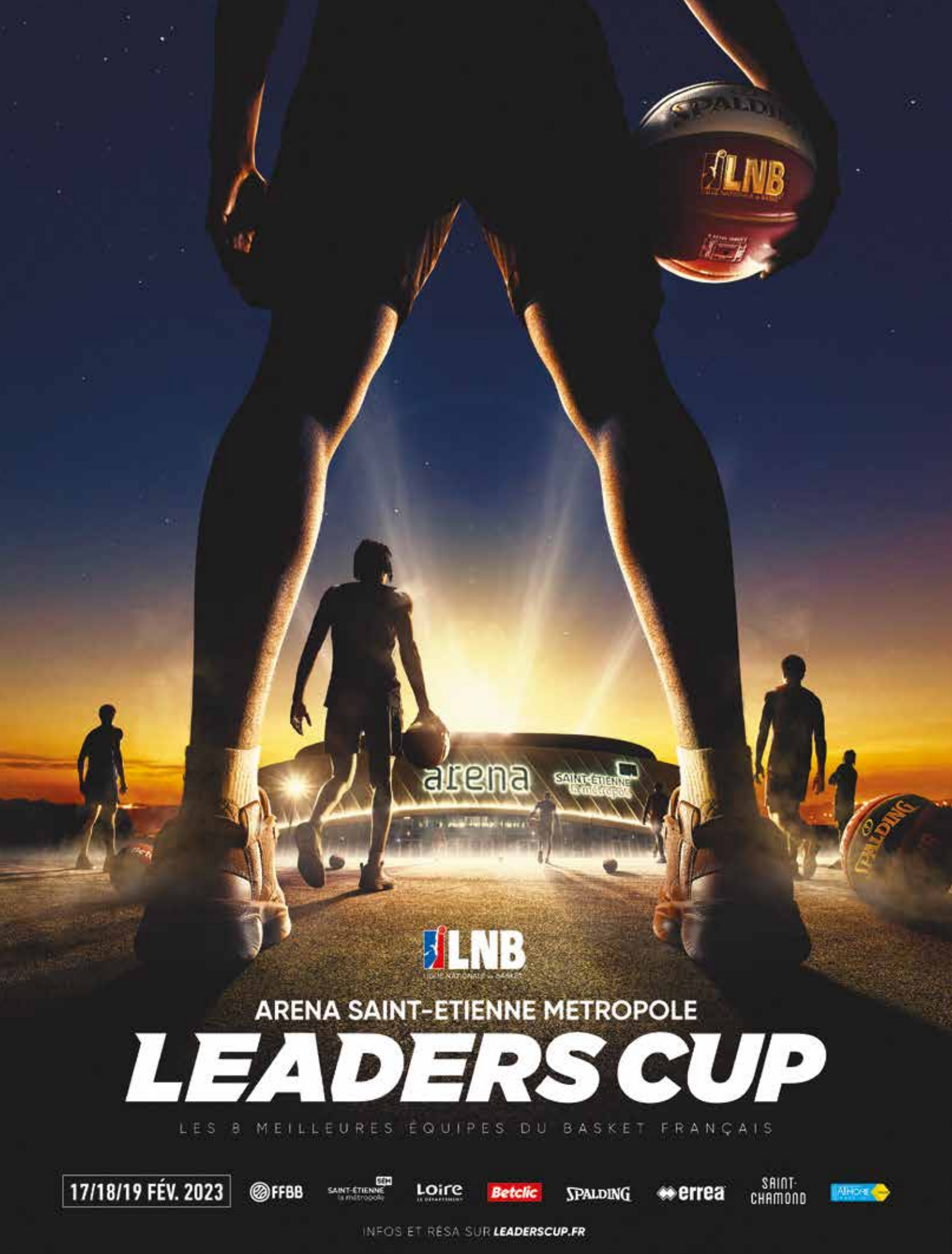

ARENA SAINT-ETIENNE METROPOLE

LEADERS CUP

LES 8 MEILLEURES ÉQUIPES DU BASKET FRANÇAIS

17/18/19 FÉV. 2023

FFBB · SAINT-ÉTIENNE la métropole · Loire · Betclic · SPALDING · errea · SAINT-CHAMOND

INFOS ET RÉSA SUR **LEADERSCUP.FR**